南京新報

郵政掛號特許爲新聞紙類

社址 南京復興路一三五號 電話 二一七八四

第一二四號

本報今日一張售洋三分

定報價目	
每月	九角
半年	五元
全年	九元
外埠另加郵費	

廣告刊例	
長行	每日每行一元
封面	每平方寸八角
普通	每平方寸五角
長行每行五十一字	
三行起碼新五號字	
計算封面普通三方寸起碼以英寸計算	

維新政府行政院院長梁鴻志發表告國人書

客觀中日兩國前途可確結深信無疑
不相親則均感孤立相親則共存共榮

維新政府行政院院長梁鴻志、昨發表告國人書、原文如后、

全國父老伯叔兄弟諸姑姐妹均鑒、此次各省市縣選派民衆代表、相率蒞寧、召開促進樹立中央新政權全體大會、以多數眞正之民意、貫徹和平救國之精神、以倒蔣反共之決心、樹立全國統一之政府、具見國人之所祈求於維新政府、與維新政府之所希望於國人者、精誠無間、深相契合、新中國之復興大業、洵可計日而待也、鴻志於此有應爲國人告者、本人於本月十五日、乘機東駛訪問友邦、日本方面元老重臣、及各界聞人鉅子、衷誠款洽懇切眞摯、朝野上下正期待與中國誠實提携確信又以造成東亞之新秩序、而旅程所經、親感所及、覺共政治、經濟、軍事、實業、教育、文化種種事業、莫不井井有條、蒸蒸日上、極度承平、旺盛逾昔、在任何方面觀察、並無稍受戰事影響之現象、此不僅余個人爲之驚奇、卽世界人士、曾到日本觀光者、殆莫不同此見解、足見友邦之國力、其業所積蓄者、至深且厚、以前國人所佐計其軍事經濟力量、不能持久之揣測、純爲一種未合事實之讕言、猶之座井而觀天、折籥而揣日也、基於客觀上種種事實證明、深覺中日兩國前途、有可確結深信而無疑者、約有數端、（一）日本保障東亞和平之信念、日本自明治維新以來、舉國上下一德一心、自强不息、凡百事業、日新月異、躋於世界一等强國之地位、數十年之奮發有爲、精進不已、其國力之積蓄深厚已成熟、乃基於歷史的國力、自結展擴之趨勢、故出而保障東亞和平、非出於偶然的嘗試、實具有絕大的抱負與把握此次之倒蔣反共、

實行負起保障東亞和平重責

乃爲掃除東亞和平之障礙、實行負起保障東亞和平之重責、共目的與任務之必然達成、吾人可確然深信而無疑也、（二）中日合作基於歷史之必然性、中日兩大民族、同種同文、世界萬國莫不熟知、其遲早必基於歷史的必然性、而爲密切之結合、無論在地理上、種族上、文化上、均有不可分離之關係、世界萬國、亦莫不熟知、故中日經濟合作運動、第三國爲欲加以離間或干涉、卽爲違反歷史的必然性、其無何種效果可斷言也、惟是在今日而談經濟合作、中國政府與人民、有必須具備之兩個前提、其一爲恢復戰前狀態之治安、其二爲變更歷來仇日之心理、假使治安不能恢復、人民無生產力購買力、安有經濟合作之可能、假使心理不能變更、雖日日譽言共目的、亦終不得而達、此則不正中國方面急須改善、卽日本方面亦應有根本覺悟、以共赴復興東亞之途、使世界不致輕視黃種也、（三）中國親日必存、不親日則極端危險、中日同文同種、脣齒相依、輔車相倚、不相親則均感孤立、相親則共存共榮、處今日國際情勢、暴風駭浪澎湃襲擊之下、中國民族欲求保存五千年之古國於世界之上、若不與同種同文之日本提攜親善、則必至供人利用犧牲、容共則國必亡、徒倚賴歐美、則中國必永淪於殖民地化、不得自拔、故中國今日之誠意與日本提攜親善、實欲以日本之技術及資本、與中國之物產及資源、有無相通彼此互助、以造成東亞之新秩序、如國人不解此旨、中國之亡乃可立待、日本之技術專家及擁有資本者、亦將由何術而發揮能力、其影響於本國家之發展、亦不待智者而後知也、

凡上所陳爲鴻志個人確結深信、而願與國人共信而共勉者、用特表而出之、尙希共鑒、

民衆代表大會三通電

已經大會通過正式發表

【中聯社特訊】各省市縣民衆促進樹立中央政權代表大會、三十日仍在維新路國民大會堂舉行第三次大會、到軍政長官友邦來賓、各地代表及中日記者約千餘人、主席團主席金田、紀錄王寅等、除順利通過各提案外、幷發出通電三則、照錄如後、

【敦請元老出山挽救危亡】

徐菊人、吳子玉、靳翼青諸先生賜鑒、蔣介石因一念畏死、降共抗日、以致糜爛十數省、殘民數千萬、其瀕於死亡者、尤未可數計、况焦土未已、猶復散布黨羽、屠殺其孑遺之民、公等悲憫爲懷、當亦同聲一哭、冀蘇浙皖三省、暨旅京閩粵湘各省人民、爲自救計、特在京召集民衆代表大會、促進樹立新政權、公等德望崇高、政治經驗尤富、促成茲事、實賴大力負之而趨、際此神州陸沉、當未忍東山高臥、請一紓碩畫、扶助進行、救亡圖存、必先健全政治之機構、佇問明教、藉作導師、不勝盼禱之至、蘇浙皖閩粵湘贛等省市縣民衆促進樹立中央政權代表大會卅卯、

【促蔣介石下野以謝國人】

介石先生惠鑒、中國因執事聯共抗戰、兵連禍結、國破家亡、四百兆國民、無所託命、五千年國脈、將告斷絕、舉世寃憤、咸集矢於執事一人、時至今日、非反共不足以言和平、非和平不足以救中國、故執事去則國安、弗去則國危、願執事毋再以一人而禍國家、卽日引咎下野、以謝國人、而維國命、天下幸甚、蘇浙皖閩粵湘贛等省市縣民衆促進樹立中央政權代表大會卅日卯、

【請林汪等悔悟共襄國是】

子超、精衛、哲生、子文、庸之、德鄰、健生諸公均鑒、蔣氏當國、迷夢獨裁、先則植黨弄權、繼復降共固位、倒行逆施、原爲諸公所深惡、而諸公深知共害不聞加以反對、一年以來抗戰所得之結果、喪失師旅、糜爛地方、財盡民亡而已、謂四萬萬民命皆應供蔣氏之犧牲、想諸公良心上必不作如是判斷也、務乞激發天良、立勸蔣氏下野、以謝國人、一面與維新政府及各地新政權切實合作、妥籌促成中央統一政府辦法、庶垂死之人民、獲有更生之希望、衆志所在、幸垂納焉、蘇浙皖閩粵湘等省市縣民衆促進樹立中央政權代表大會卅卯、

晉南紅槍會匪發狂言結果潰滅

欲於兩月內奪回曲沃

【同盟社二十八日北京電】山西省南部之紅槍會匪、因日軍能取適當之手段、現已有陸續歸順之趨勢、但在曲沃南方、有廿餘處之部落、亦係紅槍會匪、因黨軍供給武器彈藥、扶植抗日思想、且不知日軍之威力、因而不肯歸順、非惟不肯歸順、且發出可笑之狂言、謂將於兩個月內、奪回曲沃、日方守備隊、遂由廿五日起、加之以攻擊、結果已陷於支離滅裂、不可收拾之地位、檢查此役匪人遺棄屍體、計達五十七名云、

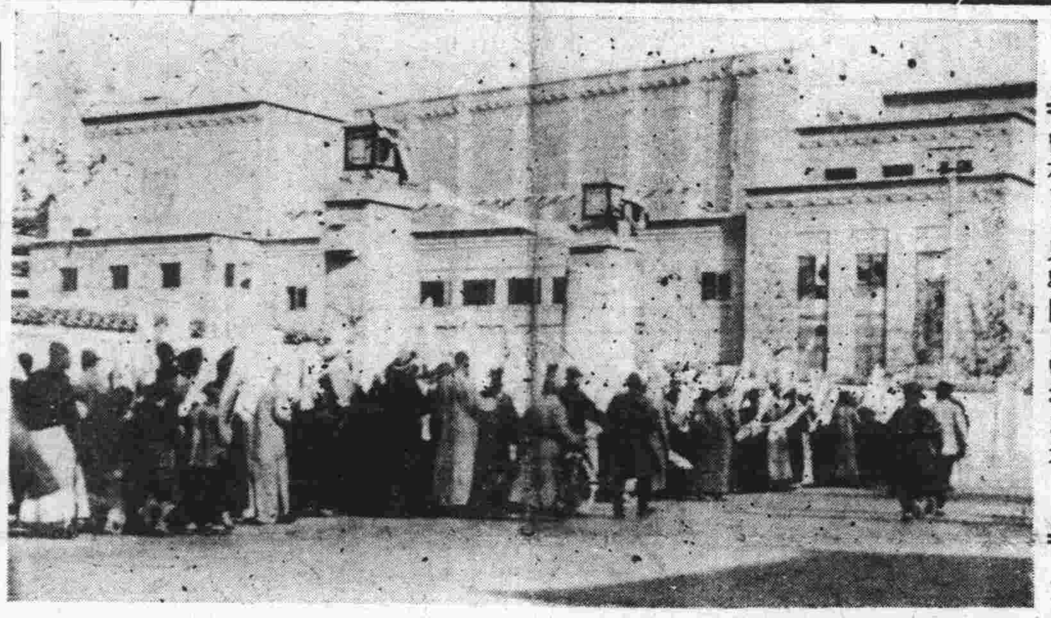

南京市各界歡迎各省市縣代表大會本京各界整隊進會場之影。

出席聯委會常會 溫院長已赴北京

【本報訊】立法院長溫宗堯、爲維新臨時兩政府聯委會常務委員會議、將在北京舉行、已於上月三十日、由京啓程北上、屆時出席云、

【又息】聞日軍特務部楠本大佐、及海軍特務部田中中佐、亦已于上月二十九日、由京乘機飛北京云、

各地民衆通電 願誓死反共倒蔣

蔣政權自容共以來、禍國殃民、人民雖痛恨刺骨、但均敢怒而不敢言、幸友邦興師討伐、吾民始得出水火、倒懸既解、全國民衆乃紛紛自動發起組織反共救國大會、澈底剷除黨共、謀東亞之永久和平、開封、威海、及儀徵反共救國會、除召集民衆、舉行大會外、並通電全國、願誓死反共倒蔣、茲錄其原電如下、

【開封】維新政府鈞鑒、蔣黨共禍國、民衆塗炭、欲先救國、必先反共、必事倒蔣、黨共不除、國難未已、爰於本月二十五日在開封召開反共救國大會、決遵照友邦政府十一月三日聲明、暨聯合委員會之意旨、以努力於反共倒蔣、合力建設有力維新的中央政府、並進行完成我東亞新秩序之建設、以保東亞永久和平、謹電奉陳、伏維垂察、反共救國梁東地方大會叩、

【威海】維新政府鈞鑒、赤匪之害、烈於洪水猛獸、陽言抗戰、陰圖赤化中國、威海民衆、深以爲憂、爰遵照聯合委員會第二次宣言、實行反共討蔣之方策、定於本月二十八日、秉承中央意旨、成立反共救國大會、一致擁護新政府、共謀東亞之和平、謹電奉聞、伏乞垂鑒、威海反共救國大會叩、

【儀徵】南京維新政府各院部長、各省政府、各機關、各報館、各團體、全國同胞、海外僑胞公鑒、溯自黨政專權、倒行逆施、罔恤民艱、極盡搜括、近十數年來、人民無不在水深火熱之中、最近復又聯共抗日、焦土抗戰、無味犧牲、而造成今日之不幸事件、人民轉徙、田舍爲墟、深堪痛恨、凡我民衆、亟應一致奮起、反共反蔣、以倡導和平救國、及早建設中央政權、實行中日合作、以圖東亞兩大民族共存共榮、同時並敦請各方元老出山、主持國是、共挽危亡、不勝企盼之至、謹此電陳、江蘇省儀徵縣全體民衆八萬三千同叩梗、

衡陽將爲黨軍西南司令部

黨方軍事當局、最重視西北保衛計畫、擬將衡陽總司令部移至某地、此後擬在西北及西南兩處、設置軍事總司令部以指揮之、向來之衡陽總司令部、將成爲西南方面司令部云、

民衆大會閉幕後 宣傳科繼續努力

編印「民意」小冊數萬份散發

各省市縣民衆促進樹立中央政權代表大會、業於前（卅）日宣告閉幕、各地代表、亦將於日內紛返、該會宣傳科、以大會各情、雖每日在南京新報、及大會特刊上披露、尙恐民衆未予週知大會之意義、爰特編印一種「民意」小冊數萬份、除一部份分送各代表帶至各地散發外、其餘一部份每日由科長鮑振青、率同工作人員、在本京全城、各大街小巷散發、其內部未了之宣傳工作、亦仍在繼續努力進行云、

天津成立 日華經濟聯盟

會員有中日財界三百餘人

【同盟社三十日天津電】爲促進中日兩國之經濟提攜、同時須積極協力謀華北之經濟建設、因此天津之日本商工會議所、與中國方面之天津市商會、互相協力、而急於設立之天津日華經濟聯盟、將於一日在天津公會堂、舉行開會式、聯盟之會員、有中日財界人三百餘名、職員、名譽會長、與副會長、由中日雙方各派一人、名譽會長、日方則爲田代總領事、華方則爲潘天津市長、會長日方爲齋藤商工會議所會長、華方則爲王市商會主席、均已就任、其他理事幹事、亦中日各半、顧問則網羅臨時政府、並軍事當局、及其他各方面之有力者、此天津之日華經濟聯盟、已由兩國國民之手、舉行實際之經濟提攜矣、其主要事業、爲中日經濟提攜方針之工作、與商議交易之道、及對於介紹事業之雙方的介紹斡旋、並經濟視察團之組織與行動、更其他財界人之懇親會、暨種種主要事項、其效果之成功、必有甚大期待之可能也

【中聯社三十日特訊】日軍植松部隊、昨日在膠濟路周村內北十六公里之鄒平東南地點、受二千餘黨軍夜襲接戰、黨軍潰棄尸體百具而退、又河北省之日軍、於二十七日午後三時、在石家莊東南十里之地點、與黨軍三百餘、發生遭遇戰而擊破之、又小川部隊二十六日午後、擊滅距順德東北十二里之黨軍、擊潰一部共匪、後繼續包圍鄒平城內之共匪三百餘人、而加以消滅之、此役共匪遺屍一七七具日軍捕獲俘虜三人、幷截獲大量槍彈云、

特蘇援運輸困難 國共實行拆路築路

拆京漢隴海兩路材料 趕築寶鷄至蘭州鐵路

【中聯社】據確息、廣州武漢失陷後、蔣政權所謂抗日第四期戰之成否、繫於道經西北之赤色路線、全視蘇聯之援助如何、目下雖由蘇聯極力運入軍火、然而除利用卡車馬車之外、無一可謂完全輸送路、因此蔣介石深感困難、異常焦急、乃拆毀京漢路南段及隴海路西段之鐵路材料、遷移於寶鷄蘭州方面、擬於寶鷄蘭州等處、趕築鐵路、惟工程困難、進展遲鈍、故其成否値得注目云

【同盟社一日石家莊電】武漢失陷後之蔣政權、先將自己所謂第四期抗戰、分爲（一）所據之地域區、（二）西南、湖南、兩廣、（三）西北之三地區、以策長期之作戰、茲據確報、以西北地區爲根據之共產軍、與西南開發方策相呼應、極力向確守該地區之目標進行、成否當視赤色根本之蘇聯援助如何而定、此固周知之事實、蘇聯因此已由赤色之根基、卽俄國、爲不斷的武器之輸送、但現在之輸送方法、除依汽車及馬背之外、無他法、故其輸送能力、甚爲低下、共產軍之首領、憂慮其緩慢、因欲使輸送增大、故於以前以鄭州爲中心之京漢綫南段、及隴海綫之（自鄭州以西至潼關）鐵道鐵軌及枕木、均皆拆卸、以充建設西安西方寶鷄蘭州鐵道之用、其工作、目下正在晝夜兼行、强制的限令多數土民、急於竣工、但亦有謂此路段之鋪設、是爲豫定計畫、業經工程完了、茲之所鋪設者、乃爲以外之工事云、一方面在蘇聯方面、則自土耳其西布鐵道之某處起、建設所謂依汽車路而敷鐵軌於其上之鐵路、以與西安蘭州之鐵路相呼應、此種工作極簡單、或者其成功有意外之迅速、亦未可知也、

蔣政權財政崩潰 將停發官吏薪俸

蔣政權之財政方面、已宣告完全崩潰時期、而目前一切軍政費用所需之十六萬萬元、本欲取之於人民與華僑之來源、但自廣州武漢失陷後、人民之信仰既失、該稀款項、已無法籌措、加之統稅收入、又完全斷絕、故最近雖全體官吏之薪金、亦將有全部停發之趨勢矣、

同盟社隨軍攝影記者 在三水前線殉職

名花房末太郎年廿三歲

【同盟社三十日廣東電】同盟通信社之照相特派員花房末太郎、當此次之廣州攻略戰中、曾縱橫活躍於第一綫、三十日因在三水西南方、受黨軍流彈而死、該員年二十三歲、乃一有爲之青年、此次殉職、頗爲各方面所痛惜、

津英租界已承認 聯銀券交納租稅

法方已將繼英開始承認

【同盟社三十日天津電】自本年三月、中國聯合準備銀行、開始營業以來、天津英、法兩國租界之工部局、拒絕在租界內以聯銀券交納公共租稅、似對於以聯銀爲中心之華北金融統一工作、始終抱妨害之態度、但結果至現在、英國租界工部局、已於十二月一日承認可以聯銀券交納一切之租稅云、至英國租界之工部局當局、其所以肯表示如斯之妥協的態度者、其根本於聯銀之內容充實、固不待言、其直接原因、仍在天津之匯兌行市、較上海爲高之故、天津外國租界內既無北方券、則在英租界內、當直接交納租稅、時亦感困難、依次三種理由、故英國租界工部局有變更態度之擧、但因英租界之急遽變更態度、而華北之金融統一工作、遂生一大進展之影響、此爲誠堪注意之點、法租界當局之行動、始終係追蹤於英國之後者、其不久當仿此以行也可知、

日軍掃蕩各地黨軍

【中聯社】響應東江南岸地帶掃蕩黨軍之日海軍陸戰隊、鈴木部隊、業已肅清珠江三角洲之殘餘黨軍、

【中聯社】攻襲南昌之日軍、隔修水與黨軍對峙黨方在修水敷有魚雷等件、但此亦不過一種形雷、彈藥缺乏、故已有退却之勢、日軍現奉進擊南昌之命、士氣甚壯、

【中聯社】日軍前夜在山西省西南端、距蒲州一里許之

德康陶爾機 由柏林飛抵東京

一萬五千公里僅費四十餘小時

【中聯社一日東京訊】德康陶爾機由機長亨格大尉駕駛、於上月二十八日下午三時五十五分、（日本時間下午十一時五十五分）、離柏林郊外霍夫飛機場出發、雄飛柏林東京間之一萬五千公里、路上征服歐亞南方航綫之壯途、遂於昨日下午十時十分十二秒飛抵東京、立川飛機場、共所費時期爲四十六小時十五分五十二秒、實際僅費去四十小時五十分、卽不足兩晝夜、而飛完柏林東京間之一萬五千公里、該機中途曾降落巴斯拉、加拉甚、河內等三處、雖云氣候清朗、該機得以暢行無阻、實可謂誇示世界之德國科學中精密工業之凱歌也、又訊德航空大臣才林、得悉康陶爾飛抵東京後、立卽對日本發出衷心感謝寒暄之電文、

【同盟社卅日立川電】樹立柏林東京間新紀錄之德意志快翔飛機康陶爾、已於三十日之午後十時、在立川之空中現出英雄之姿式、並平安着陸、共計該機自柏林出發以來、所需之時間、爲四十六時十五分、

日海陸軍機轟炸 各地黨軍設施點

常德桂林靜樂河源等處

【岳州二十九日電】在二十九日上午九時、日海軍航空隊飛機十九架、空襲常德、當在黨方高射砲猛射之際、日機仍作低飛投彈、約四十分鐘、投彈六十餘枚、遂安然飛回原地、常德城內外黨方之軍事設施、立時起火燃燒、損失頗重、

【廣州二十九日電】二十九日上午七時半、日飛機多架、空襲廣西之桂林、將黨軍停泊之軍用船十六艘、完全炸燬、桂林火車站亦被炸壞、

【中聯社】日陸軍機山瀨部隊之××機、於二十九日空襲山西靜樂縣、投以大型炸彈、與黨方以絕大損害、按該地爲從五台潰敗之共產軍根據地、

【同盟社卅日香港電】據汕頭來電、日本空襲部隊、於廿九日午前前後、共有三次往炸廣東省河源、和平、與黨方以損害甚大云、

【中聯社三十日電訊】日海軍機、昨日在華中華南活躍、情形如左、

華中方面、（一）轟炸宜昌機場、燬飛行設施及附屬建築物、倉庫、兵營等、又在對岸與嘉河、（譯音）粉碎軍用倉庫、（二）空襲粵漢路沿線之衡陽、炸燬倉庫工場軍事設施等、

華南方面、除轟炸興甯及其他等地外、復協助珠江三角洲地帶、掃蕩黨軍之海軍陸戰隊、對該地黨軍密集部隊、及軍事要點、加以猛炸、

教育部將編行 東方文化月刊

組籌委會定明年一月出版

維新政府教育部、近爲研究東方教育文化思潮、恢宏中國固有道德、廣收世界科學知識、溝通國內外教育文化消息、及探討一切教育行政上之實際問題起見、擬特編行東方文化月刊一種、業由顧教長指派袁毓麟、汪郁年、汪鈺、吳北江、婁汝濟、張素康、陶泰基、趙如珩、汪味農、朱學俊、林鵬西、薛邦選、錢誠、崔建才、康相臣等十四人、爲籌備員、着手籌備一切、聞日內卽將召開籌備會議、討論編輯內容及投稿規約等各重要事宜、預定明年一月出版創刊號云、

廣州日軍肅清 佛山鎭殘餘黨軍

直搗根據地截獲槍彈甚多

【中聯社二十九日電】廣州南方、佛山鎭東方之三角洲地方、現尙有殘餘黨軍、及抗日份子之騷擾、不時竄入廣州市內放火刼奪、日軍鑒於彼等對宣撫工作之不肯就範、故昨日片野、冲、各部隊開始包圍該地一帶、自清晨以迄午後二時左右、飛機雖由空中擲下傳單數次、一面實施射擊、加以恐嚇、但彼等毫無悔悟之色、川口、片野、冲、各部隊、不得已遂漸開始進攻、午後三時左右、直搗其根據地、捕獲抗日份子數十名、截獲多數步槍子彈、

日伊東中將 傷勢漸癒

【同盟社卅日由××電】伊東正喜中將、曾在江南戰線指揮、於槍彈砲火之中、奮不顧身、每戰必身先士卒、遂致受黨軍迫擊砲彈之影響、身負榮譽之戰傷、現已於上月卅日午前十一時、乘由××入港之病院船、帶同末田副官、瓜原軍醫大尉等、入××陸軍病院、傷勢已漸癒、毫無危險可慮云、

江蘇高等法院 明年元旦成立

江蘇高等法院、院長陳籙民奉委後、已積極籌備一切、刻下全院高級職員人選、大致均已內定、現正籌措先修理法院房屋、其次再建築檢察處、預定明年元旦、可同時成立云、

社評

祝日德文化協定

日德文化協定，於上月二十五日，繼日德防共協定二週年紀念而簽定，其所負糾正世界文化思想之使命，至重且大！夫日德兩國，往昔關於醫學法學音樂各方面，已有許多聯合之有力貢獻矣！近者防共協定締結後，該兩國間之關係，自日益密切，而向共同防共之途邁進；今復締結文化協定，則對於彼此既存之友好關係，更得一重保障，而益臻鞏固，此誠可慶幸者也！而吾中國既得友邦日本輔翼，樹立新政權，正力謀充實更生之道，尤在文化思想方面，須待追隨文明先進國，以求不落人後。今聞日德兩國有此空前偉大之文化協定，從此馬首是瞻，新機同發，寧不更有所快慰於中耶？

吾嘗謂東方日本大和民族，爲吾黃種中最優秀之民族；西方日耳曼民族，爲白種中最優秀之民族；此兩最優秀之民族，一東一西，作兩方文化之領導者，誠無愧色！今更聯合一致，互相觀摩，調和東西文化，產生一最嶄新之文化，使全世界人士視聽一變，耳目一新，前途明朗，永享和平幸福，功亦偉哉！夫所謂產生最嶄新之調和文化者，質言之：對於前此日德意三國防共協定，予以精神支持，相維相繫於不際之謂耳！日德意防共之共同目標，自在蘇聯一國；從今蘇聯之最大敵國，東有日本，西有德國，南有意大利，四面楚歌，困圍其間，直使摧殘世界文化之「布爾什維克」利爪，無所施其技倆，猶且日暮途窮，趨向沒落崩潰之境地；同時黨政府所恃此惡魔之支援，不恤大言欺人，妄事焦土抗戰之蔣氏，亦見冰山欲倒，窮蹙無歸，爲天下笑矣！

是故該項協定既成，不啻共黨之喪鐘已鳴，彼蔣氏者，徒作共黨之殉葬品耳；迨蔣氏既倒，卽吾新中國文化思想上獲一大轉機；夫文化思想之幸有轉機，無論中外，誠不易得其機運，蓋文化進展之程序，其必有兩種階段，卽生發期與凝固期是也，歐洲當公元前六世紀至四紀，爲希臘文化思想生發期，亞力山大時代與羅馬時代爲其凝固期；公元後一世紀至五世紀，爲耶教文化思想在歐洲生發期；六世紀至十三世紀，爲其凝固期；十四至十五世紀，爲文藝復興所代表之文化思想生發期，十七至十八世紀又是其凝固期；十八至十九世紀，乃近代科學及工商業文化生發期，現世紀似又入於凝固期，至於亞洲，其文化最先發達者，當首推中國；中國在殷周時代是文化思想生發期，由漢代直至近代，是一切思想之凝固期，儒學並未大張，文化轉生惰性，今幸得有日本文化之輸入，乃可謂新中國文化思想生發期之啓端；若日德兩優秀民族之文化，更加以共同努力，交換智識，調和新機，則其所生之良根良蒂，唯吾中國首先取得焉！由是中國追隨友邦日本之後，使此最新根蒂，散播於每個中華國民精神之中，其收穫寧不偉大也哉！

『總之：近代世界，前有英美不健全之工商業文化，眩人心目，旋復濆受共黨邪說蠱惑，亂人趨向；前者養成一般「爵士風度，」與夫「拜金主義」之流，後者之爲禍，直是率獸食人，滅絕文化！今幸於茲滄海橫流，人慾大張之際，日德兩優秀民族，文化提攜，既可制止唯利是圖者之抬頭，又可使如洪水猛獸之赤氛掃除淨盡，世界人類，皆大歡善！尤對吾中國文化思想之前途，施澤良多，則中國今後所力求得與親善提攜者，微日本吾誰與歸！(※)

國際新聞

法社會黨召集議員團
開反抗政府大會
令現任市長之黨員屆時亦罷公
德報謂達拉第決能應付惡勢力

【同盟社三十日巴黎電】因全國總罷工之必行、已在目前、故法蘭西國內之不安、愈益深刻化、政府當局、斷然排除一切之和協工作、而抱堅決強硬彈壓之決意、以備事態最惡化時、則將對於公共事業、進而爲公用之徵收、但社會黨對於政府、亦持堅固的抗爭之決意、並要求達拉第首相、開卽時之緊急會議、因爲政府拒絕其要求、遂於二日午前十時半爲期、決定召集社會黨所選出之議員團至會員合議室、而開反抗政府大會、社會黨又對於全國各地之社會黨出身的市長、發出指令、令當三十日罷工之際、將市廳閉鎖、對於政府之關於市從業員之強制復工、堅持反對、於是政府與社會黨之對立、愈益尖銳化、幾達到最惡之場面矣、在巴黎市內、已調動警察、分別佔據各要點、尙有軍隊與之相呼應、取待機而動之姿勢、市內之空氣、已依次漸加緊迫、加之一方面軍隊又堵塞車站與機關車、警察等又調查反對強制復工之一般勞働者之姓名、形勢更爲緊張、幾有箭在弦上之勢、現在政府對於鐵道、地下鐵道、公共汽車、瓦斯、水道、食料品、市場等公共事業之公用徵收、已無不徹底行之矣、

【柏林三十日電】此間政界人士對於法國內政之危機、極爲注意、本日人民觀察報之評論稱、達拉第本人雖爲人民陣線之「父」（發起人）、但彼近已覺悟、若不改絃易轍、對於法國將發生重大之危險、雖有人對於達拉第能否肅清惡勢力發生懷疑、但一般人承認達拉第之爲人極勇敢、且富愛國心、（例如抑制每星期作工四十小時之制度、抑制工廠內之紅色恐佈運動、）而達氏之機警善變、如歐洲之新局面需產生法國之新外交的政策、改善法德邦交政策等主張、尤爲蘇聯之所嫉視也、

菲律賓獨立期 尙差六年二月

【同盟社廿九日由馬尼剌電】美國關於菲律賓之獨立問題、曾經設立菲律賓共同委員會、當設立此會時、曾決定八年後允許菲律賓獨立、今該委員會自設立以來、至今已經過一年零七個月二十八日矣、

英後備兵「完全解散」

【倫敦三十日電】據此間昨晚發表官報、宣稱英國九月二十八日爲歐洲危機、所召集之各級後備兵、現已完全解散云、

德機普魯森號
向南菲試航失事
計有十一人殞命四人受傷

【德國巴塞斯特三十日電】據此間宣佈、星期六下午飛往南菲試航之大蓉克飛機普魯森號失事、共有十一人殞命、三人輕傷、一人重傷、悉數殉難、其名單如下：（一）去年在中國以長距離飛行著名之郎突特、（二）飛越大西洋一百零七次之白蘭肯堡、（三）吉爾瓦特、（四）電報員蘿格、（五）艙面觀察員納爾杜、其餘殞命之六乘客、（一）德國航空部工程史溫德勒、（二）汽車公司代表裴斯倫、（三）汽車公司代表哈伯、（四）（五）（六）三人爲航海家貝新、恩德萊、蘇特、受重傷者爲蓉克工廠工程師費斯勒、輕傷者一爲該機設計師史辛格、其餘兩人爲蓉克工廠職員台姆、漢森云、

德國防軍改組

【柏林三十日電】官方今日宣佈重要命令數種、（一）調原任第十六軍團長賈蒂倫中將爲「流動隊總司令」、指揮所有機械化部隊及摩托化部隊、（二）第十八軍團以後包括四十三師、五師鐵甲隊、三師爬山隊、及一獨立騎兵旅、分駐十五個國防區、此項改組、係與奧地利蘇台德之合併有關云、

奧地利有「二十七個猶太富翁」
最富者有二千六百萬馬克

【維也納三十日電】據此間發表統計、德政府採取限制猶太人財產之法令後、奧地利現尙有猶太百萬富翁一百零二人、據此項統計、奧地利猶太人財產總數、共爲二、三〇〇、〇〇〇、〇〇〇馬克、在一百零二個百萬富翁當中、二十七、擁有二、五〇〇、〇〇〇馬克以上之資財、最富之一人則擁有二六、〇〇〇、〇〇〇馬克、此外有二十萬至一百萬財產者共一、三六六人、在奧地利登記財產四萬八千家中、平均財產、亦達四九、〇〇〇馬克、其中百之九十、均住維也納云、

阿剌伯各國
出席巴勒斯坦會議
未開幕前須英先承認數條件

【開羅三十日電】據可靠消息、英政府邀請埃及出席巴勒斯坦會議之請柬、昨日已經送到埃及政府、伊拉克、蘇地阿剌伯兩政府之同樣請柬、亦於昨日同時送出、據稱阿剌伯各國對於出席巴勒斯坦會議、提出先決條件數種、必須條件實現、始乃出席、此項條件、（一）巴勒斯坦會議阿剌伯代表之遴選、必須能保證巴勒斯坦阿剌伯人之強大立場、（二）開會以前、英國某種最低限度之讓步、必先加以決定、衆信阿剌伯各國將要求實現最近在開羅舉行大阿剌伯會議之決議案、（甲）要求英國立卽放棄以巴勒斯坦爲猶太人國家之計劃、（乙）要求立卽禁止猶太人之移入巴勒斯坦、（丙）要求產生巴勒斯坦阿剌伯國民政府、其中猶太人得派代表參加云、

波捷兩國邊界勘定
祇有小地兩塊尙未確定
捷割讓區域波蘭已佔領

【捷京卅日電】波捷兩國之邊境、前傳一時或難勘定、不料近來情勢一變、急轉直下、昨日竟已磋商竣事、祇有小地兩塊、各約面積兩平方公里左右、尙未確定耳、捷克割讓與波蘭之區域、自今日起、波蘭將佔爲已有、

保加利亞京城
宣佈戒嚴
防範示威遊行

【保京三十日電】保加利亞京城、昨日已宣佈緩和戒嚴、其目的在預防任何大規模反羅示威之舉行、或要求修改牛伊利和約、居民均奉令深居簡出、街道廣場、則悉爲強大警察隊巡邏戒備、按昨日爲牛伊利和約簽訂紀念日、該約將大量保加利亞土地、割於羅馬尼亞、希臘及南斯拉夫三國云、

一印兵發狂
持槍擊斃七軍官

【諾希拉電】印度北夏華現駐諾希拉地方之本哲布第二聯隊第四營、昨日忽有印兵一名發狂、於午夜持槍闖入軍官營帳、將營長格萊中校、坦達爾大尉、克中尉、羅特烈李埃少校四人擊斃、此外因傷而死者、尙有印籍軍官三人、英軍官寇諾少校傷勢亦甚危險、該發狂印兵已被當場擊斃云、（地）

英法會談內容
英國對法國
未增加軍事義務
國防與外交爲會談中心

【同盟社二十八日倫敦電】二十八日、張伯倫首相、在英國下院、答勞動黨黨首阿託里少佐之質問、將最近英法兩巨頭在巴黎會談之內容、說明如左、巴黎會談、係就英法兩國之國防及外交兩方面之重要問題、而討議之、兩國之間、關於和平之維持、及強化此維持之根本、意見均已一致、但英國於一定事情之下、派遣軍隊至法國之說、雙方並無此項之約、又該會談之結果、英國對於法國之軍事的義務、並毫無增加、

東亞文化協議會
在東京帝大討論提攜原則

【中聯社東京電】在東京帝國大學安田講堂、第一次召開之東亞文化協議會、於十二月一日午十時舉行、參加者、有湯爾和以下各關係者、以及日本來賓荒木文相、外相（代理沢田次官）陸相（代理加藤次官）等、對中日滿文化提攜之基本原則、會加以詳細之討論云、

各地新聞

江蘇省

吳江

▲程萬軍率部候點驗

【吳江通訊】駐屯湖濱之忠義救國軍太湖行動總司令程萬軍氏、此次了解皇軍眞意、毅然率部向維新政府來歸順、吳江各界均表歡欣、詳情迭誌本報、程司令現在縣屬與樓鎭、召集所屬訓諭後、準備改編、昨日上午、特派司令部副官處主任毛維新、參謀楊中立、蘇智康、教官費冷美等十餘人到江、會同武裝警察隊主任委員謝志俊、分謁吳江班警備隊等各友邦人士、接洽改編事宜、總司令聞定今（三十日）上午親率所部三支隊（約四千餘人）先行到江、暫駐東門外鄉村師範舊址、聽候點檢、蘇州特務機關長櫻庭氏及參謀官、均定於今晨親自莅江檢閱、至改編後司令部名譽、或將改爲綏靖部、程司令並定日內赴京晉謁綏靖部任部長請示要公云、

上海

▲甯波同鄉集團結婚

【中聯社上海訊】甯波旅滬同鄉會爲提倡節約、特舉辦同鄉集團結婚、現第二屆集團結婚典禮、已定十二月十五日下午在該會大禮堂舉行、登記業已截止、聞參加結婚、計有二十八對、現經該會審查完畢、並悉證婚人已決定由虞洽卿先生担任云、

蘇州

▲省分治問題轉達中央

【蘇州通訊】基於研究本省政治狀況、貢獻本省南北應否分治、由旅滬蘇人士所組織之來蘇觀光團張清澤等一行、昨晨至省政府參觀、中午由省禁煙總局長唐贊之設宴招待、下午再度至省府晉謁陳省長、由陳氏以本邑事變後、親手組織自治會、以迄籌組省政府、一切詳情面告張氏等、據張氏語人、謂就觀感所及、當轉達中央、該團意見、現在未便發表、該一行、除留一部分在蘇外、張氏等均定今晨搭九時五十二分車晉京云、

揚州

▲警局領到槍械十支

【揚州通訊】本縣警察所所長吳孝侯、前因冬防期屆、爲加厚警力起見、特呈請駐屯地司令部、增發槍枝、以固城防、業經該部核准發給步槍十枝、日前吳所長特派督察員陳紹虞、率同保安第一大隊長張、前往領取、現已分發各所隊應用云、

丹陽

▲通源鹽公司設分棧

【丹陽通訊】通源鹽業公司鎭江分公司主任周德明、茲爲擴充營業起見、擬在丹設立分棧、前日偕同鎭江鹽商巡隊隊長宋靜庭等來丹、往丹陽班、縣公署接洽一切、聞棧址業已覓定迴龍橋岳姓房屋、於昨日返鎭、定今明再來丹着手籌備云、

浙江省

杭州

▲建設廳整理舊有縣道…

【杭州通訊】浙江建設廳、以各公路幹線、共縣道卽爲支線、幹路固應修築、支路亦屬重要、各縣舊有縣道、因歷年河坎之坍創、或因民地侵佔、於事變後、亦久失修、實與交通有礙、並有妨公路之發展、茲擬計劃整理、逐步恢復舊觀、以壯市容、而利交通、特擬具整理縣道辦法、令飭各縣遵照辦理、

▲冬防保衛團開始操練…

【杭州通訊】杭市冬防保衛團第七區第一區隊、及第三區隊已先後成立、茲悉三區區隊長由拱宸橋分駐所巡官趙永源兼任、並勘定大同小學操場操練、趙巡官辦事認眞、十餘天來、已有相當成績、第一區區隊長由拱墅區蔣之屏巡官兼任、蔣巡官屛爲地方人士所推崇、故該區隊自本月十六號成立後、隨卽勘定操場、開始教操、以資鍛鍊云、

甯波

▲舊軍衣撥作冬賑寒衣…

【杭州通訊】浙江省警務處長陸榮錢、以前據社會局稱、前浙江保安處被服庫舊存制服、撥作冬賑之用、當派員詳查、據報舊存制服約有二萬餘件、陸處長當奉省長面諭、除雨衣發交省會警察局服用外、所餘舊軍衣等、充作冬賑之用、分撥市政府及省立救濟院、省警務處業務科昨已分函社會局及救濟院、詢問所需件數、俾藉分配云、

山東省

濰縣

…帥景略勸石友三歸順…

【濰縣通訊】濰縣昌邑安邱三縣剿匪司令兼濰縣縣知事帥景略、現以武漢陷落、黨軍崩潰、縣屬各村、尙有游匪厲文禮等、徘徊歧途、迄未歸順、昨特向文厲禮、申集安、石友三等、發出勸告書、勸令歸順云、

青島

…各鄉村舉行反共會…

【青島通訊】青島反共救國大會、爲使一般民衆實際了解共匪之殘暴、及增加村民反共之智識起見、特於二十四五七等日、分別在滄口四方李村各地舉行反共救國大會、各村鄉民全體加入、當場言幷散放兒童新聞、大會宣言、及一切標語、漫畫、各種新聞紙、反共專刊等、同時爲增加興趣起見、有新劇表演、用助宣傳云、

歷城

▲著匪紅孩兒落法網

山東著名匪紅孩兒（原名首張鴻奎）素在本省境內、肆意騷擾、破壞交通、危害治安、殺人放火、無所不爲、爲人民深所痛恨、於二十四日爲歷城縣反共救國大會舉行之期、該匪首認爲有機可乘、隨約同共黨羽在蠣子潛伏、預定計劃、由禹城調匪徒二百餘名於開會之時、擾亂會場、以圖破壞治安、幸被歷城縣公署探知、周知事據報後、當密派警務局警士及保衛團員荷槍實彈赴蠣子逮捕該匪、鉅料共攜有槍枝竟敢拒捕、惟因相距較進、未便施用槍械、雙方則徒手對敵、保衛團團員與匪奪槍、奮勇異常、一團員被匪將手指咬下、結果將該匪及共黨羽七人、當場捕獲、於二十三日晚解到縣署、警務局長袁述唐奉知事周朝之命、開庭審訊、匪首紅孩兒已直認不諱、覊押於縣署、俟呈請省署核示後再行處理、紅孩兒落網後、雖係歷城縣警務局保衛團之努力、而爲山東人民之幸福、此匪除後魯省可慶太平云、

山西省

石門市

▲商會一週紀念舉行歡宴

【石家莊通訊】石門商會、以十五日爲一週年紀念、爲與日華各機關聯歡及報告一年工作情況起見、特於是晚六時、假永信興飯莊、歡宴日華各機關領袖、計到來賓八十餘人、首由馬會長致詞、表示歡宴之意、旋由副會長劉序臣報告一年來工作概況、直至九時許、始盡歡而散、

河北省

天津

對委會規定煤洋火價格

【天津通訊】第七次物價對策委員會、十八日在天津偕行社開會中、定煤與洋火之最高價格、十八日公布物價取締之令、自二十一日施行、一、煤、開灤煤、爲於開灤礦務局發表之直賣價格加二圓之額、而開灤煤直賣價格每公噸爲十四元五十錢、大同煤、煤塊每噸十五元五十錢、二、保險洋火、普通大盒（一百根至百五十根）小盒一個一錢五厘、小型（一七十根至八十根）小盒一個一錢、硫化燐洋火（普通大二十四盒裝入）一盒三十六錢、家庭上述取締規則施行後、對煤與洋火販賣者、禁止囤集兜售買、同時使將實價揭示門前、

小廣告

金陵春菜館 清眞 早有茗茶細點 小籠飽餃 維新筵席 座位清潔 經濟客飯 衛生和菜 隨意小酌 價目克己 如蒙賜顧 竭誠歡迎 姑蘇女子招待 夫子廟貢院街 A64

天韻樓書詞茶社 夫子廟龍門西街 特請友人車金禮聘書詞大家 初次 清風閣 A65

仲松岩先生開講 說明皮五臓子三十六行 有滑稽笑林 每日準定下午二時半開講 風雨無阻 先行露佈准於十五日開講

公共拍賣行 出售木器 銀箱火爐 經租傢私 承接拍賣 代客買賣 新式家具 用件齊備 歡迎訂期 忠誠不誤 保泰服務 地址：鼓樓東街六十四號 A29

浙紹老四五六紹酒菜館 蘇滬新到女子招待服務週到 浙菜紹酒 衛生和菜 經濟小吃 竹青花彫 遠年花彫 夫子廟貢門街十一號 A45

江蘇飯店 維新筵席 各色麵點 經濟客飯 優等客飯 洋澄大蟹 衛生和菜 隨意小酌 價目克己 如蒙賜顧 竭誠歡迎 姑蘇女子招待 夫子廟貢院街 許秀英 許素英 王素英 胡桂英 許祥勳 A43

諶達夫 喉齒專科 照常應診 每日上午在佑衣廊六十三號胡億興緞號內應診 下午在佑衣廊九十六號 A42

北貨百貨商 西藥店 本店經銷上海重松洋行及南京東車松大藥房森永糖菓罐頭資生堂肥皂化裝用品大學眼藥等 總批發處南京貢院西街 A74

倚紅閣妓院 夫子廟姚家巷七號遠東公寓 本院爲繁興市面起見派員特赴蘇揚選聘名妓經檢驗合格遵章營業以來已荷各界讚許如蒙惠顧竭誠歡迎 A2

秦淮別墅妓院 本院茲爲繁榮市面起見特由蘇滬維揚聘請美麗女子來京俠經檢驗合格後不日正式營業再行謹佈倘然惠臨者君滿意本院加以訓練如賜顧 地址貢院東街三十五號 A33

上海唐全記營造廠 本廠茲因事變以來停業數月現已正式開辦建築營業油漆裝璜承包房屋橋樑土工價格低廉賜顧面洽 廠址三茅宮天主堂南前街十四號 A30

江南產業公司 地址新街口中山東路八號 新式汽車 使用便利 價目克己 汽車出租 中國乘客 特別歡迎 服務週到 B223 電話二一五九〇 21590

天津三聚鞋莊 中華路府東街 久負盛名唯一 本號數十餘年精製現代時鞋新式皮鞋工精料重貨高價實信譽久著 美化坤履 A71

萃華罐頭食品商店 第一支店 大批貨物又到如奶粉奶油可可加非高尙餅乾各種罐頭美國麵粉以及自製糖蓮子出爐麵包零躉批售價目克己 另有最新發明醬菜大王 有意想不到之美味各南貨號代售 南京中山路珠江路口 A46

翟俊良梅毒專療 專治 各期梅毒下疳橫痃五淋白濁關節酸痛睪丸炎腫 兼醫各科包戒鴉片 本醫師專採完善藥品滌底根治負責全愈 如須包治 醫藥費每症只收五元或需要注射者另加藥料成本 特備各種新鮮血清疫苗注射每針自五角至二元德國獅牌六〇六及法國皮降氏九一四每針三元至五元 時間上午八時至下午四時 地址昇州路糯米巷口南段 A2

協記聚源北貨行緊要啓事 鄭君芝庭以前所經理通濟門聚源北貨行因遭受異外事目今無意繼續經營業務自願讓與楊茂林等爲合夥改爲協記聚源北貨行接手正式營業所有前財推讓人欠人對內對外往來等手續及一切糾紛由鄭君芝庭先行登報聲明負責理楚概與協記聚源北貨行無涉恐同業暨各界不明眞相特此鄭重聲明諸希鑒督 楊茂林 方禧慶 田嘯 同啓 B21

上海分此 正興菜館 京蘇大菜 經濟便飯 高尙筵席 各色大麵 衛生和菜 早晨茶點 隨意小吃 各色湯飽 小籠飽子 地址塘坊橋 原主回京復業十二月四日開張 A79

日陸海軍御用 臺灣香蕉 菠蘿蜜罐頭 總批發處 茲有大批新鮮台灣香蕉橘子蘋菓西瓜柚子運到價格低廉零躉批發皆可希諸君從速批購 臺灣水菓股份有限公司 中山路華僑路口一一一號 電話二一一五四三番 A16

京市新聞

市署訂期舉辦寒畯徵文 撥獎金三千六百元

市署、前以本市自遭事變後、一般寒儒生活、頓感失業之痛、爲謀救濟起見、上月間、會由教育社會兩局、草擬優遇寒畯徵文辦法、以謀救濟、其應徵規則、會誌本報、記者、昨特爲寒畯徵文事宜、詢諸主辦負責人、據云、關於寒畯徵文事宜、業經商討決定、以「十一」「十二」及一月三個月、爲舉辦寒畯徵文期間、并定自本星期日、（四日）即開始舉行、應徵地點、分城內四區、各區寒畯、即在各該區內學校應徵、現定每期錄取二百名、每名獎金定爲六元、預算三個月、共需獎金洋三千六百元、上項費用、業經賑委會決議、在急賑款下撥支、關於七十歲以上之寒儒、該署以其老邁不能握管應徵、刻已由教局、擬就另行優遇辦法、送請賑委會核辦中、一俟決定、即公佈實行云、（乙）

昨開企委會第二屆會議 議決六項興革要案

本京市政公署、於昨（十二月一日）上午九時、在該署會議廳、召開市政企畫委員會第二次會議、出席者、高督辦、孫祕書長、暨各祕書、各局局長、及其他高級職員、列席官長等、由高督辦主席、茲探錄其重要議決案如下、（一）改革南京市屠宰場辦法、提請公決案、決議、將屠宰場遷出漢西門外、即在舊屠宰場重新修建、約計六千元、共餘各湯鍋場、應先從二區着手、再行依次添設、交財政衛生兩局、籌商辦理、（二）充實市立中小學教學設備、及修建小學校舍、提請公決案、決議、就原有學校、先行修理、明年先設短期小學十所、以宏造就、交教育局籌辦、（三）據商民彭立本、呈請恢復舊業、開採山石、提請公決案、決議、臨時許可一二個月、由工務局招商人來局詢明後、再行呈請核奪、（四）擬請設立平民習藝所、以資生產、提請公決案、決議、先由社會局調查收容所等、能勝任作工難民、共有若干、下屆再行提議、（五）本市市產、應如何調查、提請公決案、決議、組織市產調查委員會、由各局指派負責人員、切實辦理、交財政局擬具辦法、着手進行、（六）臨時動議、據園林管理所廬所長報告、第一公園、閘橋、現被折除、能否保存、請公決案、決議、由廬所長、會同肥土先生、查明酌辦云、（謹）

行政院新訓所二屆學員 昨日舉行開學典禮

【中聯社】行政院新聞訓練所、第一屆業經畢業、并已分別介紹工作、爲社會服務、以不敷分配、特賡續辦理、并於昨（一）日、上午九時、在門帘橋該所大禮堂、舉行二屆學員、及日文專修班開學典禮、到軍特務部堂脇少佐、新聞專家御町精、赤星昌光、西里龍夫、內籐四郎諸氏、內長代表陳篤濤、日本總領事代表船山祕書、宣傳局鮑振青、及教育部、市政公署、教育局代表等、以及該所師生共約百餘人、濟濟一堂、各生精神振奮、充滿維新之朝氣、茲將詳情誌后、司儀者振鈴開會後、由秦所長報告、略謂、「新聞訓練所、爲維新政府培植新聞從業員之唯一機構、當第一屆開始之際、所址傾圮、四壁皆水、幸賴教務主任、親率本所員工、秉犂荒精神、積極修繕、并承友邦總領事館、特務機關、憲兵隊、特予便利、始得今日之成績、顧以本所成立於大戰甫靖之後、優秀青年、大都避難於外、未易羅集、遂改爲高中、但高中仍感不繼、旋於准許報名之百餘人中、拔其優秀者六十名、按預定之課程、在規定之學程中、由顧教務主任循循善誘、迨畢業時、竟如理想而獲圓滿之結果、刻已全部分配工作、服務社會、二屆學員成績、當較一屆優越、又本所爲適應社會環境、另設日語專修班、預定學額四十名、如各界踴躍參加凡四十名者、即可開班、本所聘有日本教授、及大學畢業之教職員、在如此優美之環境中、且富有練習機會、將來之成績、當較他校完美、維新政府統治下之蘇浙皖三省、需要多量日文人才、共數約三百至四百、將來本所日文專修班學員之出路、當亦不成問題」、末謂、「本所招待簡慢、承中日軍政長官蒞臨指導、殊爲歉狀」云、迨所長言畢、即敦請軍特務部代表柳町先生訓話、略謂、「新訓所二屆學員、今天開學、本人代表軍特務部參加盛舉、實深榮幸、記者負有領導社會之重責、地位清高、人格高貴、希望各學員、在良師訓導之下、努力學業、以爲異日服務社會之張本云」、旋由宣傳局代表鮑科長振青、繼起訓話云、「本人代表宣傳局劉局長、參加新訓所二屆學員開學禮、殊爲榮幸、新訓所爲維新政府造就新聞專門人才之機構、各學員負有建設國家之重責、希努力學業、求將來服務社會之能力、報界地位、很重要、世界各國對報界、均極尊重、中國人民以智識不齊、對報界之使命未能充分了解、或記者編輯自己無能力表現、致有歧視之處、各學員應專心向學、竭力研究、對國家社會作相當之貢獻」云、秦所長於中日長官訓話之後、即介紹各教職員與學員見面、即行散會云、

每日氣候報告

——昨日夜間——
曇，時有小雨，風向西南（即東北風），速力三米。
——今日——
曇，風向南（即北風），速力三米，拂曉氣溫六度。
×　×　×

同仁會醫院 研究第四期性病

本市娼妓檢驗工作、向由市立第四診所辦理、現以醫學昌明、關於第四期性病、歐美醫界、迄未檢討成功、本市同仁會醫院、爲深研第四期性病之癥結所在、日前特與市衛生局磋商、請將娼妓檢驗工作、移交該會辦理、以期獲得臨床實驗、茲悉該局昨分令各妓、以後檢驗事宜、可逕向該會辦理、業經規定、自十二月二日（星期五）開始檢驗工作、并令以後每星期五、爲檢驗日期云、（乙）

市政公署預防天花蔓延 九診療所免費種痘

市政署以近日上海天花流行、勢頗猖獗、爲預防天花流行京市起見、特規定十二月一日起、至十日止、在該署衛生局各診療所、施行免費種痘、凡全市民衆、屆時前往下列各診療所、施行種痘、以維身體健康云、（附種痘地點如後）、第一診療所、捕廳、第二診療所、南衣巷、第三診療所、吉兆營、第四診療所、莫干路、第五診療所、下關熱河路兆慶里、第六診療所、燕子磯、救濟院巡迴診療所、中華門內剪子巷、安德門巡迴診療所、中華門外西街、上新河巡迴診療所、荷花池前衛生事務分所、

【又訊】本市衛生局、爲免天花傳染、特定本月一日起、舉行擴大種痘工作、詳情已誌昨日本報、茲悉昨已開始佈種、除各學校各良民收容所上新河等處、歸由中支防疫班佈種外、其餘各區民衆統歸各區診所辦理種痘、經費九百元、已由該局向財政局具領云、（乙）

市立織工廠昨行開工禮 觀禮來賓蒞臨甚衆

本京市立棉織工廠、於昨（一日）上午十時、假市立第一四小學（工廠前）樓上大教室內、舉行開工典禮、參加者、除該廠全體辦事人員、及男女職工外、計到有市署督辦高冠吾、祕書長孫叔榮、實業局長趙威叔、參事黃震、詹榮光、財政局長邵鴻鑄、教育局長楊九鳴、警察廳長徐仲仁、及市署其他各局代表、各區區長、各警察局局長、地方法院代表長官等約三十餘人、特務機關亦派小島友宇氏參加、開會如儀、旋由廠長馬錫侯報告籌備經過、略謂、該廠自奉令籌備以來、即積極辦理一切、各部現已設置就緒、實堪告慰、統計此次籌備所需經費、約數如下、計十月份、經常費、（包括文具、薪俸等費）、修理費、（包括廠址、砌路、牌匾、水爐、門窗、電燈、自來水、油漆等費）、設備費、（包括器具用件等）、機車費、（包括機、車、附件、水缸、梭扣等費）、材料費、（包括棉紗、顏料等費）、共計二千七百餘元、至十一月份之職員借薪、工友伙食、搖紗十日工資等、約計一百七十餘元、將來經濟之調轉、尚望各主管長官之努力設法資助、至各職工尤宜勤勉從事、勿得稍懈、將來廠中擬按各人之成績、分別獎以紅金、以資鼓勵、詳細辦法、現正在商討中云、繼由實業局局長訓話、（文長從略）來賓演說、由全體公推詹榮光致詞、語可勗勉、散會後、記者乃邀同該場職員巡視一週、如毛巾間、搖紗間、織布間之男女工人、均各努力工作、遇參觀者入室、亦不旁顧、機聲軋軋、廠室內外、並張貼標語多種、琳琅滿目、亦殊警惕、室外休息之工人、男男女女、秩序井然、咸各笑容滿面、表示愉快、聞此次高督辦視察該廠頗爲滿意、臨行時、並與邵局長各購十布一匹、以示提倡、詹參事及其他到會長官、亦因該廠出品之毛巾、頗爲精緻耐用、相率爭購、用以饋贈親友、以爲倡導推廣之先聲云、（謹）

靈芝出草世象徵國家興隆之兆

右爲木芝　左爲瑞芝

南京廣播電台播音節目

（十二月二日）（星期五）（日本時間）
XOJC（周率660）

時間	節目	語言
◇——上午——◇		
一一、五九—〇、〇〇	時報	（北京語）（日本語）
〇、〇〇—〇、四〇	唱片	（西洋音樂）（日本音樂）
〇、四〇—一、〇〇	報告新聞	（北京語）（日本語）
◇——下午——◇		
一、〇〇—六、三〇	休息	
六、三〇—七、〇〇	唱片	（中國音樂）
七、〇〇—七、三〇	報告新聞	（北京語）（日本語）
七、三〇—七、四〇	預告節目	（北京語）（日本語）
七、四〇—八、〇〇	對日播送	（日本語）

商情

米類（每担價）

品名	價
黃熟上	七、三〇
黃熟中	七、〇〇
黃熟次	六、[illegible]〇
洋熟上	八、〇〇
洋熟中	七、[illegible]〇
洋熟次	七、四〇
糯米上	一〇、五〇
糯米次	九、五〇
蠶豆上	四、二〇
蠶豆次	三、五〇
綠豆	六、五〇
赤豆	七、〇〇
黃豆	七、八
青豆	七、〇〇
芝蔴	七、〇〇
小麥	一六、[illegible]〇

油糖類

品名：豆油、麻油、生油、菜油、秋油（市斤）（缺貨）（缺貨）、醬油、砂糖、白糖、鹽、紅糖、冰糖
價：二七、五〇　二八、〇〇　二六、〇〇　二五、〇〇　自五、〇〇至一一、〇〇　一〇、五〇　一四、〇〇　二二、〇〇　一二、四〇　一六、〇〇　三四、五〇

麵粉（每袋價）

品名	價
綠牡丹	四、一〇
紅牡丹	三、六〇
藍牡丹	二、六〇

煤炭價

品名	價
白煤屑	每元四十五斤
煙煤屑	每元四十五斤
白煤塊	每元二十二斤
煙煤塊	每元三十斤

柴炭

品名	價
銀炭	每担五、二〇〇
木柴	每担一、一〇〇
木炭	每担五、六〇〇
煤球	每元四十斤

香煙（每盒五十包）

大英牌　老刀牌　仙女牌　大聯珠　紅金龍　白金龍　百花城　大長城　金字塔　大司令　買海牌　品海牌　旗艦牌　美麗牌　大前門
三、七七　三、二四　二、四〇　二、五〇　二、一〇　四、五〇　一、八〇　三、一〇　二、五六　二、五六　二、八〇　二、[illegible]〇　四、六〇　一、三一

酒類（每担價）

品名	價
紹興	[illegible]
洋河	[illegible]
燒酒	[illegible]

金銀市價

品名	價
金收入	每兩洋二三〇元
金付出	每兩洋二三七元
銀收入	每兩洋一元三〇
銀付出	每兩洋一元六〇

銀幣折兌

品名	價
小洋	市情十四角
大洋	每元十角
銅元	每元三百枚

雜品

美孚老牌洋油、德士古洋油（每箱）、火柴、僧帽牌洋燭、飛艇牌洋燭、老牌固本肥皂、三星牌肥皂、純鹼（每担）
七、二〇　七、二〇　三〇、〇〇　六、一五　六、一五　一〇、〇〇　八、二〇　八、〇〇

復興路菜場已工竣 攤租計分甲乙丙丁四等

市署實業局主辦之復興路菜場、房舍、攤位、公共衛生、消防、及電燈等一切設備、全部已告工竣、市署工務局方面、曾于上月二十八日下午、派員前往點驗工程、一俟各項辦理就緒、及門前水泥地水分消失後、即將開幕、記者昨特往該場巡視一週、得悉各情如下、該場係由南京市菜場管理所管理、攤位依場地大小、劃定爲二〇五處、並視各攤位之大小、及該地市面情形、編列號數、劃分爲甲、乙、丙、丁四等、租金規定如下、甲等月收租金六元、乙等月收租金四元八角、丙等月收租金三元六角、丁等月收租金二元四角、該場除甲乙丙丁四等攤位外、如有餘地、則劃爲臨時攤位、每攤日收租金一角至二角、營業物品、已由管理所根據管理菜場暫行規則、劃爲、（一）油鹽雜貨、（二）豆腐、（三）蔬菜、（四）豬肉、（五）牛肉、（六）鮮魚、（七）鷄鴨蛋、（八）乾鹹貨等八類、各類均擬聚集一隅、以免有先後之分、而致影響營業、並設立各類標識、以示區別、並藉資醒目、此項標識、已由管理所職員、自動以鐵皮油漆繪製成功、異常經濟美觀、管理所方面、爲提醒商販顧客注意、遵守各項規則起見、特繪製標語多種、張貼場內、以供全市商民之參考、茲將其重要者錄之于下、計有、（一）做事要有精神、（二）衣服要清潔整齊、（三）無論童叟婦女、應須一律看待、（四）遵守秩序、樹立全市菜場之模範、（五）不得使用不準確之度量衡器、（六）腐爛物品、嚴禁入場、以重衞生、（七）同人要互相和講、（八）貨價應隨時漲跌、不得私自抬高、或抑低、（九）遵守同業議價、（十）不可隨地吐痰、（十一）公共物件、大家加以愛護、（十二）公平交易、保守商業之固有道德、（十三）待人要忠實和平、（十四）有不正當人入場、即通知同人防範、（十五）切不要忘記信義通商、和氣生財八個字、（十六）不可擾害公共安寧、（十七）務須遵守規定時間營業等條、管理所方面、爲求該場管理及取締計、故先發執照、以便照章取締、又根據該所管理菜場規則與辦事細則、以及實際情形、擬定數項要則、並將具呈主管機關核示遵行、茲特採誌其內容如下、（一）各業販推選代表一人至三人、（按攤位多少酌定）、（二）各代表應負責指導同業中一切事務、（三）同業中如有不守章則、搗亂混入場等情、應由各代表隨時報告管理所、依章處罰、（四）由管理所製成各菜價目牌一塊、懸置辦公室外、對于各項菜類、酌議公平價目、由各代表標明物價、俟核定後、逐日報告管理所、以免欺矇之弊、一例依價發售、聞管理所負責人員、現正積極從事計畫佈置一切、俾求至當、並陸續辦理登記事務、以便於最短期間、舉行開幕、樹立一全市菜場之模範云、（謹）

徵文消息

關於本報徵求新中國建設方案論文、截至十一月三十日止、計到京杭蘇滬蚌及崇明無錫崐山鎭江等各地、應徵文章、共六十餘篇、內中不到五千字者佔半數、更有數篇僅數百字之空論、並無方案提出者、本報同人連日檢閱並擇下來、得十餘篇可以供研究討論者、現正延請專家數人、做覆核工作、大約三天後便可將較有價值之數篇提出發表云、

食米湧到打破本年紀錄 行盤較前跌落元餘

近日米市來源、異常踴躍、昨日河下、由五鎭及江北各地、到有米船五六十艘、裝來糙米達五六千担之鉅、到貨之湧、打破本年來最高紀錄、據云、往昔上冬兩月、本爲米市最旺之期、每日到貨恒在二三萬担上下、今歲因事出非常、本不可與往昔同日語也、昨日五鎭糙米、開盤五元五角、外江五元三角、連日各機米廠、因到貨甚多、非常忙碌、昨日上黃熱米行盤七元三角、洋熱八元、米價較上週跌落元許、不過以後交進臘月、河干水淺、來源將逐漸減少、最大缺憾、本市各米倉、毫無囤積、僅恃每日來源之週轉、食米前途未可樂觀云、（頌）

瑣聞一束

第三區公所、日前舉行推選坊長保長會議、已兩誌前報、二十七日下午二時、爲玄武湖坊坊保長舉行會議之期、出席者、三保甲長十八人、用記名方式、公推蒼士鈺爲玄武湖坊坊長、二十八日經衆公推白芷潭爲第七坊坊長、二十九日公推第八九十三坊坊長、計選出者、有第八坊坊長趙金桂、第九坊坊長王家樹、第十坊坊長陸松岩、是日十一時推選完畢、宣告散會、按第三區公所、計有十一坊、一百二十五保、一千二百四十甲、約一萬二千四百餘戶、人口在五萬以上云、

【又訊】本市醫師、牙醫師登記甄別工作、刻已經審竣、除錄取人數、已公佈外、關於醫師牙醫、開業執照、現正先行分別發給中、俟內政部醫師證書核發、及規則頒佈後、如不相抵觸、則爲有效、爲便於管理及取締計、故先發執照、以便照章取締云、（乙）

【又訊】本市工務局、現以市內廣告牌坊、向未嚴加規定、以致東豎西立、紊亂無序、爲重觀瞻、及便於管理計、刻正擬定廣告取締暫行簡則、送請修正、至徵捐部份、仍由財局辦理云、（乙）

【又訊】本市清潔總隊、自奉衛生當局令、清除各地太平水缸後、對於各方面清除工作、積極飭伕加緊清除、聞該隊前（二十九日）日在玉振街太平水缸、發現手榴彈三枚、旋即報告該附近警局、現已由局將該項情形呈報警廳云、（生）

【又訊】市政當局、前爲安定市面金融、特委託本市總商會、代兌各行破爛鈔票、一般大小商人、咸稱便利、所有兌集破票、每月由市當局攜帶上海轉商錢莊代爲換取、十月份經商會代兌、共有二萬餘元、爲流通兌換基金計、昨由市財政局派黃堅白、陸永昌攜滬兌換、惟滬地兌換貼水費用、每元較京地所取貼費約增二分以上云、（乙）

【中聯社】京市禁煙局、前發煙民登記證、額數早滿、茲悉部局長爲體恤煙民艱困、凡逾期不及登記者、特許聲請補領登記證、如有尚未領者、可即前往領取云、

【又訊】本市教育局、規定本市各中小學、學期考試日程、自一月十五日、至一月十八日、自一月十九日開始寒假、中學放假三星期、小學放假兩星期、並聞各校學期考試時、教育局將派員分別監核云、

小言　請當局担負路燈費（元）

關於市區路燈一項，因事關夜市治安，並人民之通行，及商民之營業，均有迫切之需要，本報曾歷經報導，月來已實現者，惟有極少數之幹路，而始終未能普及全市，實爲一大缺憾也！

昨據報載，警廳方面，已籌一補救辦法，係爲各街段居民，共同集資，籌設煤油路燈，並通知：「勸導居民，從速趕製」云云，對此，記者爲人民方面着想，似覺須向當局進一言者。

蓋事變以來，人民方面，歷經流離失所之苦痛，其慘狀爲人所共知，當此時，即有恢復工商業者，其原狀亦難一時如常，況尚有大批失業同胞在側，際此冬令已屆，欲普遍救濟而不可得，又何暇捐資以作公益之事業耶？

故就實際狀況論，少數幹路，既能將路燈恢復，其他當然亦可設法，至於偏僻街巷，即暫以煤油燈，所急於一時，亦未爲不可，惟於該項經費，仍冀當局盡量設法支付，在當局則所費有限，而在人民，則受惠多多矣！

聲明作廢

茲於十一月三十日遺失糧稅征收局第三十七號詐章一枚、除呈報外、特此登報聲明作廢　劉恩承啓　B233

聲明

鄙人於本月三十日下午七時在南京大舞臺遺失自嘉興至上海蘇州南京往返旅行證一紙（有効期間至十二月九日止）又浙江省德清縣民衆代表符號等如有拾得者概行作廢特此登報申明　浙江省德清縣知事嵇少梅啓　B234

遺失聲明

茲因本公署職員因公出差遺失第四三號六八號詐章兩枚衛士宋朝榮遺失械字第二號袖章一只除銷號作廢外合併登報聲明　江浦縣公署啓　B235

聲明作廢

本月二十七日因事外出被竊皮夾一只內有維新政府省字第七號證章一枚除呈報備案補發外特聲明作廢　金叔明啓　B229

汽車出售

鄙人現有客車數輛或包月出租或臨時出售皆可如有意者請駕臨維新路三五二號兄弟汽車行葉君接洽　告白　B228

遺失聲明

茲遺失京市正泰玻璃號張發楹名下廿四年存摺一只因廿六年十一月間事變將存摺遺失該存之款完全收清以後無論內外人等拾得一概作廢特此登報聲明　許文秀啓　B222

遺失聲明

茲遺失南京郵政儲匯局存摺第一三八號存取圖章一枚方形篆文王瑞華章除已向郵局聲明遺失外另刻新章起用特此登報聲明作廢　王瑞華啓　B225

敝人自二十六年十一月離京即在港粵一帶經營商業從未有參加任何組織迄今更未離港茲聞有人會一度在京用敝人相同名義參加某項工作深恐外界不明眞象發生誤會故特此登報聲明凡自二十六年十一月後一切用敝人名義所辦理之任何事務者均與敝人無涉尚希各界注意是幸　敝人劉鴻儒啓　B204

維揚 鶴鳴樓 酒菜館

對於營業時間特別提早清晨七時至晚十時開於內部整理清潔衛生早備龍井細茶白湯麵鎭江湯包蟹黃包餃水晶餚蹄鷄汁乾絲經濟客飯筵席包辦喜壽禮堂隨經小吃一應俱全　鼓樓湖北路卅一號　本主人謹白　A77

仙宮美髮廳

時樣燙髮保險耐久如蒙賜顧價目克己
內設各色電燙花樣新奇不黃不焦請來嘗試無任歡迎
地址：夫子廟貢院街首都大戲院對門　A72

京津 好萊塢 菜社

本社開設歷有年所遐邇馳名茲爲迎合都市人口福起見特由北京聘請御廚精製各色名菜麵點醬舖及應時羊肉涮鍋純粹京菜味美價廉奉送香茗免除加一女侍招待如蒙嘗試竭誠歡迎　貢院街五三號　A76

首都大戲院

今天開映 全部有聲對白 偉大艷情鉅片
昨日客滿 今天請早
七巧圖
高翩　季燕芬　主演
此片之佳點、抓住觀衆的心靈！
論此片特色、街頭巷尾、遍地傳言！
時間：一點起三場　票價：四角　三角　一角

大同照相

特備自動轉鏡專攝機關集會
藝術精美　材料高貴　設備完全　定價低廉
地址中山路一八六號華僑路口　A53

元記 別有天 酒菜社

高尚酒席　應時佳餚
附設早茶細點　早晨茶資不計
特由滬聘到美麗秀女爲本社招待員
地址　夫子廟新姚家巷口　A26

內橋菜場

本市日趨繁榮、菜場攤販林立路旁、殊與市容交通兩有妨礙、我市政當局、早經驅逐、令取締、惟一般攤販、散居民間、購買應用、反形不便、爲此集合同志在內橋南王府園口五十四號、呈請市政公署核准、設立菜場、已蒙督辦批示准予試辦、特此登報週知、凡有接洽者、請移玉至該處　內橋菜場王毓文等謹啓　A73

上海分設 華美鞋室露布

本號近由上海運到大批冬季男女毡鞋各式絨鞋花樣齊全任意選購使君滿意
地址夫子廟貢院西街口東首　A75

外治早洩專藥 愛力多

主治　一性機能衰弱　精關不固　原價洋兩元
　　　性神經過敏　遺精早洩　特價一元半

愛力多爲德國性病專家愛特那博士發明之固精外用藥一經擦此藥少許於當部立即發揮化學作用使分泌旺盛血流通暢細胞組織易臻於發達生殖器回復健壯長期連用亦無習慣是誠防止遺精早洩之唯一寶筏也　南京總經理夫子廟貢生藥房　A19

國藥淋濁丸

△五淋白濁：急慢分治：每盒一元
△藥力超羣：除根神速：

此丸分甲乙兩種甲種功專滅菌消炎鎭痛除腫利尿乙種功專化濁導毒固腎養精補氣培血急性腫痛服甲種丸一星期除根慢性服乙種丸　南京代理夫子廟東廣生藥房　A18

強身保腎丸

△唯一生殖器病救星：買一盒送一盒
△有百發百中之神效：

此丸具有極大之滋補力凡男子腎虧虛弱生殖無力婦女血虧久不生育白帶下等一經服用立見奇功　南京代理夫子廟東廣生藥房　珠江路福安藥房　A17

新声

每日漫談　「抗日」與「時遷偷鷄」

·東佛·

日昨，在歡迎民衆大會代表演劇場中，見到時遷偷鷄的大軸子，不覺發生歪曲感想如下：

考時遷偷鷄，是水滸傳中梁山泊的故事；在京劇角色上，是以武丑應行的。故事的形成，是「楊雄石秀大鬧翠屏山之後，由小偷專家時先生，引導上梁山泊入夥；路過祝家莊領域，在小酒店打火；因缺少魚肉，乃由時先生露一手能耐，將酒家報曉鷄偷來，貢獻下酒物；結果，大鬧一場，時先生爲祝家莊俘獲！」

黨政府掠奪政權以來，十年於茲；該黨平日以「救國救民」種種大言，欺騙全國民衆；完全是剿襲梁山泊「替天行道」四字的老文章。而黨政府中一般要人，自蔣介石以下，多半是不脫梁山泊上「狗彊盜」面目。論他們的出身，也多半是些鷄鳴狗盜之流！以這樣角色來主持國事，自然全國民衆，要天天嘗到「打家劫舍」風味了！

這次抗日，也是爲梁山泊「英雄主義」所促成的，他們所謂，「民族英雄」者，其猙獰面目，大概和宋江李逵差不多！

梁山泊雖盛極一時，終久歸於毁滅；時遷偷鷄，到底做了俘虜。俗云：「偷鷄不着，蝕把米」。此與黨政府「抗日」政策，將毋同？

從地勢險要說到「攻潼關」

·農·

欲圖關中，非得潼關不可，楚漢相爭，是其明驗，形勢向稱天險，歷爲軍事重地，况處秦豫晉三省之交，爲關中東方之門戶，其與戰事之進展，威脅之力量，尤爲重要，近據潼關軍電，謂防衛潼關之黨軍，已受友軍重大打擊，城內之一營黨軍，業已退出云云，是友軍欲圖戰事進展，威脅黨軍，猛攻潼關，予以重大打擊。已得到局部的勝利，茲將潼關形勢及其險要，錄出以說攻守之難易也。

潼關縣，周桃林塞，漢初塞國，漢獻帝建安中始置潼關，清廳治，民國改縣，東至河南陝縣二百里間爲函谷關，西距長安三百里，當華嶽雷首兩山中斷之際，南負秦嶺峻壁，北瞰黃河，重樓疊堞，依山爲雄，一夫當關，萬人莫踰，跨秦豫晉三省之交，爲關中東門之鎖鑰，與南武關，西散關，北蕭關，共號秦中四塞，自告中原用兵，莫不爭此，以決勝負，其地商業彌盛，秦晉之貨物，咸來萃集，以轉輸鄭州，若隴海同成兩路，一旦告成，則商業當更有可觀，而形勢之重要，亦必有勝於今，至潼水出關南三十里之潼谷，橫貫城內，北注黃河，沿岸多水磨，城十一里，人口二萬，對岸爲風陵渡，河中帆檣如織，風景頗佳。

復興秦淮

雙呆。

南京的六朝勝蹟，——秦淮，這個地方是與女人連帶而享盛名的，尤其在騷人墨客的筆桿底下渲染，襯托，更加是錦上添花，將這龍蟠虎踞石頭城下的一泓綠水，描寫得溫柔錦簇，無以復加，也許是因爲女人的關係吧？所以直到現在，那秦淮河畔，還能使初來南京的外鄉客，至少要繞上幾個圈子，其實，現在的秦淮，已是『不堪回首話當年』了，在舊政府時代，說來也可笑，一般的官吏們，他們是抱了娛樂的門羅主義，要人先生，可以將女人帶到金迷紙醉的洋場上去，或者是私人寓所，盡情的歡樂，一方面厲勵的禁止老百姓們徵歌侑酒，並且還說聲傚關風化，這眞是令人莫明其夫子廟，要人們帶了女人上洋場，就不怕給外人看見，說一聲傚關風化嗎？這種矛盾的把戲的演出，在黨治下的官吏，就是這們一回事！

不幸的黃種鬥爭展開，南京經過兵燹以後，秦淮的風景，蕭索得更是可憐，而女人呢？不消說，流亡星散，鶯燕分飛，簡直可以說不成爲『秦淮』了，假使你在秦淮河畔，貢院街頭溜躂的時候，要使你感覺到無量的滄桑之慨！我想：這種凄涼的景況，給詩人們寫起來，一定有『秦淮依舊，景物已非，』感慨的牢騷了。

可是，現在的南京，政治維新，一切建設，將欲次第恢復舊觀，至於有歷史勝蹟的秦淮風景，當然在積極恢復之列，市面的繁榮，名勝的觀瞻，大一點說：關係整個南京都市的地位着實切要，所以當局有疏濬秦淮河，設置畫舫，劃定妓女區等等的籌設，但世界各國的都市的風景區，娛樂場所，多爲專家設計，爲文明國家不可缺少的設置，何況素負盛名的秦淮，恢復舊觀，應該列爲當務之急。

無題

陳硯農

蕭索故園里，西風鴻雁多；江南飛不到，彈淚更如何？

憶昔年北平東友今歲有感

前人

記得重陽日，燕廛載酒隨，陶亭吟秀句，香塚識殘碑，寂坐常招飲，清談每索詩，隔年揮手別，愁悵西風時。

字簏

城北某機關職員等，組先譽社票房於山西路，每於華燈初上時，輒聞該社之管弦與高歌聲，達於戶外，路人駐足有不捨離去之勢云。（呆）

羣樂在十里秦淮中，爲素負盛名之清唱茶社，所聘歌女，皆一時傑出人材，連日彩排，均告客滿，昨有一顧客，歡計該社老闆蔴某，清唱茶可賣二角五分，彩排，應當賣四角，而麻老闆答云，因一般聽衆，均係老顧客，拖優待起見，目前决不加價云。（仲）

秦淮著名歌星黃桂春，天生麗質，技藝超羣，一般拜倒高跟皮鞋之下者，頗不乏人，很少得到伊人青睞，聞該姝近日與一杜某過從甚密云。（英雄）

甦社彩排紀盛

（硬裏子）

甦社爲各地票界名宿來京服務者所組織，曾於十一月二十二日，假座六華春開成立大會，（見二十四日本報）其宗旨爲公餘遣興，服務人羣者，發揚國劇，聯絡感情，該社前（三十日）應各省市縣民衆，促進樹立中央政權代表大會籌委會之請，假座中央大舞台，舉行第一次彩排，歡迎來京代表，除梁毅先生，因公赴滬，另邀郇藝員少華代演外，所有基本社員，陳一新，顧浩與憶厂諸君，及陳能羣夫人，均依次登場，顧君去劉備，做工老練，適合劇情，唱亦不弱，陳君去黃天霸，唱做自然，無懈可擊，吳君去伍員，是劉唱做并重，吳君能於每一場面表演各箇不同之邊式，票界實不多覯，惜連日勞頓，嗓音稍欠寬暢，陳夫人去王彥昌，唱做俱優，博得滿堂彩，然各有所長，均不愧斲輪老手，是日中外官憲，翩然蒞止，高督辦伉儷，德國大使坐聆最久，樓上下千六百座，已無隙地，立觀添座者，尚不知凡幾，觀衆約二千餘人，誠極一時之盛，該社成立僅九日耳，獲此成績，殊非意料所及，聞該社因朱雀路社址，尚未佈置就緒，暫託本報吳新民君代收信件，有志研究國劇者，可函索簡章，由社員介紹入社云。

再講一個能吏吳德潚

澈叟

至午刻，鮑道回署中，膳後，團民數百人，赴道署請求嚴辦吳令，鮑出大堂，見團民羣聚，氣勢甚盛，驚懼萬分，即退入內堂，將公服解除，摔去鞋帽，令家丁背負，踰後垣出，間道至鎭署，乞營兵保護，其恩遽之狀，令人可笑，蓋鮑亦不及更換，蒙面而至，平時尊道之威嚴，掃地至盡，團兵見鮑道退入內堂，追向內堂請求，及入，聞道已遁，而吳令則端坐簽押室，於是將吳挽至大堂，刀槍並舉，立時斃命，出過土地祠，見湯夫婦子女在焉，遂一并殺斃，免通匪報仇者，有謂吳家屬尙在縣署，難遽將其家眷暨幕僚，悉與殲戮，越牆逸出，者不過數人而已。

按，是案之釀成，由吳恃才傲物，平時視士紳如土芥，嚴束書差，固也，而又失之過刻，使之無以自贖，對於城守都司周之德，始則同鄉利用之，頗示殷勤，繼乃祖盜，維持地面，素得衞民信仰，周誣以爲盜藪藥治傷，書差復從而實所言，人誰不信，以訛傳訛，市虎遂成爲三人，加以紳董挾嫌，從中主謀，而鮑道無政治能力，無濟變手腕，遂致吳以闔家殉難，鎭道均革職充發，周之德則議抵，衞邑紳民，抵罪者十六人，洪守陸崴咸去官，而爲清代二百六十餘年，三衢絕無僅有之奇禍，吁，以才賈禍，亦何貴乎有才哉。（完）

城狐社鼠錄

東佛

第七章　共產黨之黑暗面

張易之在中華小學，經過了整整一載歲月，學校是蒸蒸日上了！學生一期比一期增加，到了民國十七年開始時，已達到八百人以上。渺小的幾個課室，無論如何，是容納不下的，特爲化了一筆很大的挖費，在距離不遠的地方，租到一所三上三下的洋式房，作爲第二校；張易之兼了校務主任，因此，他的責任又加重了！

但是，天下的事情，是不可預定的。在他的預想，是將終身爲教育而犧牲；其他的職業，一概不需要。而他和柳校長，是多年老友，情性又極相投；辦理學校，一年以來，雖然有校長主任之分，實際上，是張易之在主持全局；有重大問題，柳對於他，也是言聽計從的；所以，他是萬無離開此校的道理。

到了第二年二月間，那時正是黨政府定都南京以後，大軍北指的時期。張易之正在辦學興頭上，一切外事，都不理睬；即每天申報新聞報之類，也不去看牠。縱然有時就寢後，爲引導睡魔起見，把其中副刊抽出來，閱讀而已！（三十）

督辦南京市政公署布告　字第　號

爲布告事：查本署舉辦醫藥人員登記，其資歷事業經分別審查完畢，合格者計西醫四十五人，中醫一百四十六人，牙醫二人，助產士三人，藥師一人，藥劑生九人，護士二十四人，計共二百三十人，本定於內政部各項條例頒布後，再行發給執照，惟因本市開業之醫藥人員甚多，優劣雜處，難於取締，茲爲變通起見，特發給臨時執照，以利開業而便取締，除候通知憑照發給外，合將合格人姓名開列清單，布告週知，此布。（以在本署登記先後爲等次）（執照姓名如有錯誤仍以本署案卷爲憑）

[illegible]

以上西醫共計四十五人　以上中醫共計一百四十六人　以上牙醫共計二人　以上助產士共計三人　以上藥師共計一人　以上藥劑生共計九人　以上護士共計二十四人

[illegible]

B215

督辦南京市政公署實業局通告　字第　號

爲通告事：查復興路菜場開幕在即，所有新請登記之菜販，自應履行登記手續，合亟通告週知，仰於十二月五日以前逕往該場辦理登記，逾限即由他販遞補，愼勿自誤，特此通告。

B232

定價　綠牡丹每包四元一角　紅牡丹每包三元六角　藍牡丹每包二元六角

南京 有恒麵粉公司　YOU HENG MILLS　統稅已繳　全國通行　BEST ROLLER FLOUR　NANKING

本公司於八月一日正式開幕機製各種上等潔白麵粉出品精良定價克己如蒙惠顧無任歡迎

南京有恒麵粉公司謹啓
經售處　城內白下路二十一號電話二一七五五　城內太平路多田洋行電話二一三七二　下關永寧街大豐號
工廠　南京市下關三汊河
AB1

大羅天菜社
本社特點　新式洋樓　坐位幽暢　早晨麵點　女子招待　交通便利　高尙酒菜　奉送香茗　承蒙賜顧　裝璜富麗　宴會賓朋　時請蘇州　娟誠歡迎
姜鳳娟　王紅雲　朱鳳貞　錢玉英　洋澄河大蟹上市
中央商場斜對面明瓦廊口
A5

應社會需要而產生　新開久豐協記綢布局
以誠實博信譽　抱薄利求多賣
十一月十一日開幕
綢緞棉布　花色新奇　呢絨嗶嘰　定價便宜
先行交易　特設定衣部　藝術裁剪　不約期誤
昇州路油市大街二六二
A62

南京　大江皮鞋商店
由上海運到大批各色皮手套　樣新奇價格公道
店址：中山東路興中公司西八十一號　工場：洪武路二五六號
A50

大陸西餐館
本館專辦　一定不誤　應時俱全
早茶八角　晚餐一元七角五分　午餐一元五角
歐美大菜　代售德國　香腸火腿　房屋清雅　宴席外會　罐頭食品
地址中山路一一七號萃喬路口
A25

毛線　由滬運到大宗
蘇武牌毛線經久耐用花色齊全零躉批發均可歡迎各界仕女購買價廉物美請來一試便知底蘊
中山東路二零一號土橋號經售　電話二一二四六號
A69

解毒花柳丸
△治毒防毒·各盡其妙▽
男婦花柳病皆由不正當不清潔之性交而發生症象雖各不同病因大都相仿倘被傳毒非但自身之飽嘗痛苦且延及妻孥遺害無窮惜乎迷戀色慾者一時迷誤不計利害後悔何及本社此丸係採取國產解毒精品而製合專治一切男婦花柳病如梅毒下疳橫痃伏毒從大小毒便洩出諸症服此丸一星期能將蘊毒逐漸根本消除矣每盒一元後定
蘇州濟羣藥社　南京經理夫子廟東廣生藥房　珠江路福安藥房
A68

濟羣老牌
主治　止帶強身……靈驗無匹　恢復健美……助長孕育
赤白帶。產後帶。腰酸帶。腹痛帶。處女帶。淋性帶。孕婦帶。虛虧帶。
有補下虛之特效。有清血液之奇功。
南京經理夫子廟東廣生藥房　珠江路福安藥房濟生堂內
每盒一元　指定名稱濟羣老牌
A67

補虛白帶丸

多咳最傷肺久咳易成癆
寧嗽保肺丸
△直接有止咳除痰之力　△間接有防癆保肺之功　每盒一元
主治　新久咳嗽　晨起多痰　夜不安眠　各期肺癆　痰中夾血　女色癆傷　咳嗆哮喘　小兒頓咳　婦人產咳
蘇州濟羣藥社發行　南京夫子廟東廣生藥房　珠江路福安藥房
A66

石灰
本公司精煉青龍山上等石灰石質堅固經久耐用兼售水泥紙筋如蒙惠顧無任歡迎
同益石灰公司　地址：建康路淮清橋東四七六號
A54

大昌車行
營業科目　專售中歐最新式腳踏車人力車另代配各種零件並修理裝置
南京延齡巷十六號電話二一七八二號
A55

科學催眠　朱佩如　論相
鄙人研究新發明催眠相法所奇者來賓不用開口祗須靜默一分鐘便知己往未來能知家庭變化父母存亡兄弟幾位子女有無營業盈虧戀愛得失妻財子祿臨時吉兇終身結局以及一切疑難等等當時立破疑團敢說無不言中相金照例二元因揚名起見持來接談者暫取號金三角以三十日爲止逾期作廢每日以十五號爲限
地址昇州路一三一號老運陸棧二號候敎
A56

呢帽
各式呢帽　大批到京　爲免存貨起見　特別減價
（地址：建康路三山街）
天津盛錫福帽廠南京店
A49

太平洋酒菜館
本號照常營業　津川名菜　女子招待　空氣流通　咖啡部　各種筵席　房間清潔　如蒙惠顧　彈子房　隨意便酌　坐位寬暢　特別歡迎
地址　夫子廟貢院東街
A12

新華女子浴室
汽水盆堂　定價低廉　衛生舒適　如蒙惠顧　招待週到　無任歡迎
營業時間上午九時起
夫子廟姚平巷第二號
A78

福利洋服店
高尙洋服　日期准確　兼售襯衫領帶　外國呢料　請君一試　並洋服附屬品　式樣最新　保君滿意
中山北路五一〇號黃泥崗口
A58

新開　玉生化學品社　花妝
界士女採數方知名副其實各界購買零躉批發
特請名師專製年牌雪花膏搽面是能美貌特別歡迎
地址朱雀路門牌九十號
A61

公記　南京大戲院　地址夫子廟新姚家巷
全才王寶玉　秦玉　青衣王同祿　坤伶張長生　孫萍
王祥文　王惠宸　劉麟童　花翠蘭　王富臣
新排武俠偉大名劇　十二本　十三花
滿台水景　空中舞鶴　五音聯彈　比前更妙
十三本十三花新添翻籠燕人籠各機關預售對號擇座請早
A36

錦記　中央大舞臺　地址淮海路十五號
文武花衫白牡丹　文武老生張德祿　秦艷琴　劉榮春　郭少華　陳少甫
本台三週落成紀念　優待顧客起見　繼續大減價祇有二天
票價　對號票二角　正廳花樓一角五分　頭等六分
二本　崑崙鴛鴦奇俠　有機關彩景有聯彈開打
A28

國民大戲院　地址楊公井　電話二一三七五
今天公映　哥倫比亞公司出品　愛情冒險緊張偉大巨片
亡命夫妻
△戀愛自由　獄犯與小姐結婚　△亡命邊界　危險和辛苦全忘
[illegible]
譯有詳細華文字幕
時間　每日十一時起連映三次　價目　三角　軍人二角
A34

新街口　世界大戲院
票價　對號三角五分　正廳二角五分　普通九分　捐稅在內
全材鬚生趙韻聲　坤角美　青衣花蘭
沈小琴　劉文俊　張一鳴　張大鵬　居紅豔
全體演員二百餘人
今天日戲初次公演連台
四本　火燒紅蓮寺
情節緊湊唱做並重機關電光佈景最新聯彈開打
必滿座務請早臨
A63

羣樂　戲茶廳　夫子廟門龍街
標準清唱化裝彩排
曼麗　戰蒲城　黃桂春　李陵碑　馬鳳琴　清唱武家坡
羣芳會唱　朱劍青　謝春儂　姜桂芳　朱翠琪　張玉芸　陳麗秋　孫彩霞
每位戲資二角五分

新開　秦樓閣妓院　地址利涉橋口
各位注意敝院開業伊始特派專員蘇杭邀來如花似玉色藝雙絕之姑娘性情溫柔舉行大方懇懃招待包君滿意請駕臨敝院便知言之不謬也
A35

新開　廣寒宮妓院露佈　夫子廟貢院東街第一春原址
啓者茲爲時代之進展及繁榮本京市面起見特由蘇揚選美麗女子數十人來京創設本院內部設置齊備應酬週到不日開始正式營業再行露佈屆時倘蒙惠然駕臨定能使君滿意
各姑娘芳名列左
陳冬香　唐秀卿　蔣少泉　方雪紅　管實珍　管琴弟　郭素珍　郭桂芝　曹鳳鳳　陳元春　趙鳳英　陳玲瓏　殷琴弟　陳韻秋　趙蘭英　王雲霞　丁麗華　黃玉蘭　王雪英　樊素蘭　劉雪蘭
A13

南京第一經濟旅館
御旅館　湘一大旅社
地址遊府西街三十五號
本館自建三層洋式樓房三十餘間地址中心室內及衛生設備完全招待週到如蒙光臨竭誠歡迎
A60

公記　大三元酒菜社
新製早點　茗茶細點　經濟和菜　如蒙光顧　各色大菜　西餐筵席　竭誠歡迎　小籠包餃　女子招待　大蟹上市
夫子廟貢院東街
A24

兆記乙等士膏行
貨色保眞　格外優待　份量不少　現在呈請　外路客商　正式開幕
中山北路五零四號
A59